

**ANEXO V**  
**PRESTAÇÃO ANUAL DE CONTAS DE GESTÃO**  
**RELATÓRIO DE GESTÃO (Art. 9º, 14, § 1º)**

**I - INFORMAÇÕES GERAIS SOBRE A UNIDADE E RESPECTIVOS RESPONSÁVEIS:**

**a) Informações Gerais:**

Entidade:	Fundo Municipal de Saúde de Belmonte
CNPJ:	11.423.342/0001-30
Endereço:	Rua Jesus de Baiatata – Centro – Belmonte-SC
Telefone:	(49) 3625 - 0030
E-mail:	postosaude@belmonte.sc.gov.br
Sítio Eletrônico:	www.belmonte.sc.gov.br

**b) Rol dos Responsáveis:**

Responsáveis	Nome	CPF	Cargo/Função	Período de gestão	Ato Nomeação e data	Ato Exoneração e data	Endereço Residencial	e-mail
Gestor/Secretário	Volmir Frosa	73656933987	Secretário Municipal de Saúde	1 ano	08/03/2016	Ativo		postosaude@belmonte.sc.gov.br

**c) Estrutura organizacional, incluindo conselhos, quando existentes:**

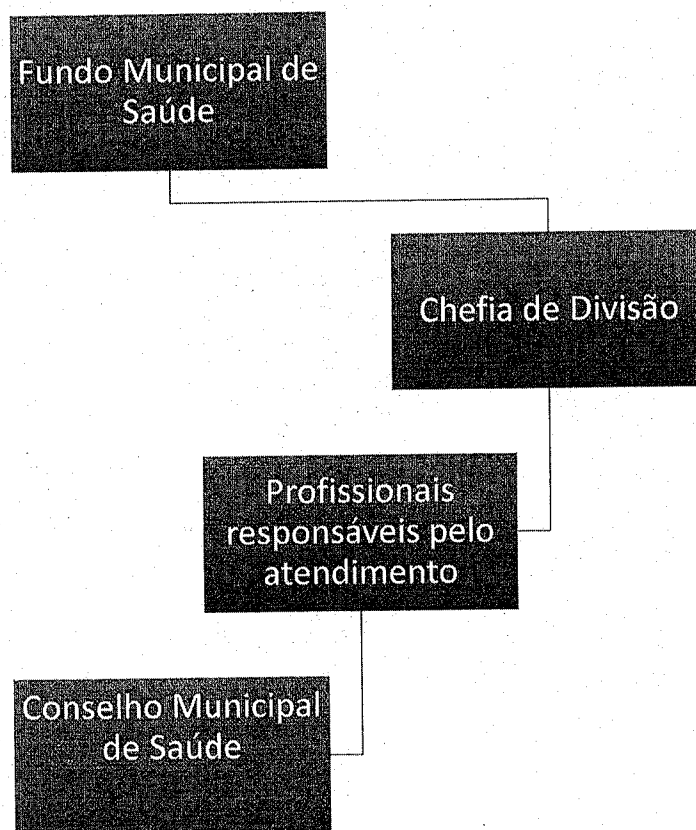

d) Competências institucionais, indicando as normas legais e regulamentares correspondentes:

**IV - INFORMAÇÕES SOBRE TRANSFERÊNCIAS DE RECURSOS MEDIANTE CONVÊNIO, TERMO DE PARCERIA, TERMO DE COOPERAÇÃO OU INSTRUMENTO CONGÊNERE, DISCRIMINANDO VOLUME DE RECURSOS TRANSFERIDOS E RESPECTIVOS BENEFICIÁRIOS.**

SAÚDE						
Convênio n°	Entidade que recebeu os recursos	Finalidade	Data Transferência dos valores	Valores	Data da Prestação de contas	Situação da Prestação de contas
001/2016/AS	Fundação Médica Assistencial Hospitalar de Descanso	Plantão Médico	1° Parc. Jan.			
			2° Parc. Fev.	23.000,00		
			3° Parc. Mar.	23.000,00		
			4° Parc. Abr.	23.000,00		
			5° Parc. Mai.	23.000,00		
			6° Parc. Jun.	23.000,00		
			7° Parc. Jul.	23.000,00		
			8° Parc. Ag.	23.000,00		
			9° Parc. Set.	23.000,00		
			10° Parc. Out.	23.000,00		
			11° Parc. Nov.	23.000,00		
			12° Parc. Dez.	23.000,00		
						<b>TOTAL</b>
Contrato de Rateio	CIS-AMEOSC					
			1° Parc. Jan.	2.700,00		
			2° Parc. Fev.	2.700,00		
			3° Parc. Mar.	2.700,00		
			4° Parc. Abr.	2.700,00		
			5° Parc. Mai.	2.700,00		
			6° Parc. Jun.	2.700,00		
			7° Parc. Jul.	2.700,00		
			8° Parc. Ag.	2.700,00		
			9° Parc. Set.	2.700,00		

			10° Parc. Out.	2.700,00	
			11° Parc. Nov.	2.700,00	
			12° Parc. Dez.	2.700,00	
			<b>TOTAL:</b>	<b>32.400,00</b>	

**VI - INFORMAÇÕES SOBRE AS RECOMENDAÇÕES EXPEDIDAS PELO ÓRGÃO DE CONTROLE INTERNO E AS PROVIDÊNCIAS ADOTADAS (OU NÃO) NO EXERCÍCIO, DEMONSTRANDO:**

1. Estrutura orgânica de controle interno (unidade de auditoria, órgão de controle interno ou controladoria), com informações sobre:

a) cargos da unidade de controle interno:	Coordenador do Controlador Interno
b) natureza dos cargos:	Função gratificada
c) quantidade de cargos:	1 cargo -
d) formação acadêmica exigida na norma:	Ensino Médio
e) identificação dos ocupantes dos cargos e respectiva qualificação (formação acadêmica etc.) no exercício:	Evandro Rocesski

a) Recomendações expedidas e providências adotadas:

Recomendações atendidas				
Recomendações	Providência Sugerida	Setor Responsável	Providências adotadas	Resultados obtidos
Limitação de empenho	Redução dos gastos	Gestor	Orientação sobre a redução dos gastos, sem interferir nas ações básicas de saúde	Equilíbrio entre receitas e despesas no final do exercício.

**VII - ACOMPANHAMENTO DAS AÇÕES RELACIONADAS A CONTRATO DE GESTÃO VIGENTES NO EXERCÍCIO (EXIGÍVEIS SOMENTE PARA OS ÓRGÃOS ENCARREGADOS DA SUPERVISÃO DESTES CONTRATOS, NO ÂMBITO DO ESTADO E DOS MUNICÍPIOS):**

Nada consta.

**VIII - AVALIAÇÃO DOS TERMOS DE PARCERIA CELEBRADOS PELA UNIDADE JURISDICIONADA (EXIGÍVEL SOMENTE PARA AS UNIDADES JURISDICIONADAS QUE FIRMARAM TERMO DE PARCERIA)**

Nada consta

**PRINCIPAIS AÇÕES DESENVOLVIDAS PELO FUNDO MUNICIPAL DE SAÚDE EM 2017**

# Grupo de gestantes “Mais Vida” realiza primeiro encontro do ano

Publicado em 08/03/2017 às 10:45 - Atualizado em 09/03/2017 às 11:17



A secretaria municipal de Saúde de Belmonte, através das Equipes Estratégia Saúde da Família (ESF's) e Núcleo de Apoio à Saúde da Família (NASF), deram início as atividades do grupo de gestantes “*Mais Vida*”. O primeiro encontro deste ano foi realizado na terça-feira (07), no Centro Social, com a presença de 11 gestantes. Na ocasião, a médica Yusleidy Pinero, a enfermeira Solange Tareli, a assistente social Cláudia Teixeira e a fisioterapeuta, Samara de Oliveira, abordaram o tema: desenvolvimento da gestação.

Segundo a enfermeira, Solange Tareli, neste primeiro encontro os profissionais buscaram repassar orientações sobre o desenvolvimento gestacional durante as 40 semanas, sintomas comuns, queixas frequentes e sinais de alerta. A enfermeira destaca que os encontros são promovidos mensalmente para oportunizar a troca de experiências, possibilitando a socialização de diversas questões relativas ao período de gestação e o esclarecimento de dúvidas sobre o desenvolvimento do bebê, parto, amamentação e cuidados com o recém-nascido.

Para este ano estão programados oito encontros, sendo que o próximo acontecerá no dia 4 de abril, com início às 8h30, no Centro Social.

# UBS de Belmonte estará aberta neste sábado para campanha de coleta de preventivo

Publicado em 14/03/2017 às 15:13 - Atualizado em 14/03/2017 às 15:42

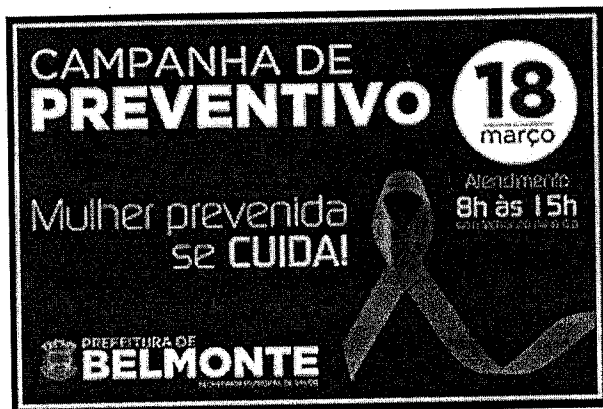

Os profissionais da secretaria municipal de Saúde de Belmonte estarão realizando campanha para prevenção do câncer de colo de útero. A primeira ação específica do ano para a realização do exame citopatológico (preventivo) acontecerá neste sábado (18/3), com atendimento especial das 8h às 15h, sem fechar ao meio dia, na Unidade Básica de Saúde (UBS) de Belmonte. Ao comparecerem para fazer o exame, obrigatoriamente as mulheres deverão trazer e apresentar o cartão do Sistema Único de Saúde (SUS).

A enfermeira da UBS, Solange Tareli, destaca que esta ação de prevenção também faz parte das atividades organizadas pelo município em comemoração do Dia Internacional da Mulher, proporcionando ao público feminino um dia exclusivo para coleta de preventivo. A enfermeira enaltece que o comparecimento das mulheres é de suma importância, possibilitando a elas cuidar da sua saúde e prevenir o câncer de colo de útero. Conforme Solange, além da campanha prevista para este sábado, outros dois momentos especiais foram programados pela secretaria de Saúde para coleta do exame preventivo neste ano.

Ainda neste sábado, paralelamente à campanha de coleta de preventivo, será promovido um trabalho de prevenção com a fisioterapeuta do Núcleo de Apoio à Saúde da Família (NASF), Samara de Oliveira. As mulheres que comparecerão a unidade de saúde vão receber orientações para conscientização, prevenção e tratamento de incontinências urinárias. A profissional apresentará exercícios para o fortalecimento do assoalho pélvico, por meio de práticas em grupo.

## 2º Encontro da Mulher Belmontense reúne 80 mulheres

Publicado em 09/03/2017 às 16:41 - Atualizado em 10/03/2017 às 10:13

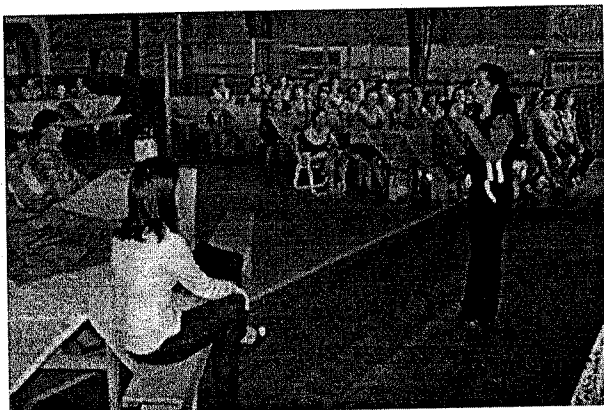

Uma programação especial foi promovida em Belmonte para comemorar o Dia Internacional da Mulher. A secretaria municipal de Saúde e o Núcleo de Apoio à Saúde da Família (NASF) realizaram o 2º Encontro da Mulher Belmontense, na quarta-feira (08), no Ginásio Comunitário de La. Bela União. Cerca de 80 mulheres da sede e de comunidades do interior do município participaram do evento.

A programação iniciou às 13h30, com recepção das mulheres pelo prefeito, Genésio Bressiani, 1ª Dama Ana Bressiani, esposa do vice-prefeito, Jane Pisoni e profissionais da secretaria de Saúde. Às 14h, a delegada de Polícia Civil da Comarca de Descanso, Joelma Stang, ministrou palestra sobre temas relacionados à Lei Maria da Penha e o empoderamento da mulher. A atividade continuou em seguida com assistente social, Claudia Teixeira, prestando homenagem pelo Dia da Mulher em nome da secretaria, com a entrega de uma lembrança para todas as mulheres presentes.

Conforme a assistente social, Claudia Teixeira, o evento foi realizado com o propósito de orientar as mulheres sobre seus direitos dentro dos diferentes tipos de violência, seja domiciliar, física, psicológica, financeira, entre outras. Explica que com relação ao empoderamento da mulher, buscou-se reforçar a importância das mulheres se sentir valorizadas e usufruírem da rede de serviços socioassistenciais para esclarecerem dúvidas ou buscarem seus direitos. A assistente social destaca que o evento foi de grande valia e o público presente teve a oportunidade de conhecer um pouco mais acerca dos direitos da mulher, além de confraternizar para elevar a autoestima pessoal e profissional.

# Campanha de coleta do exame preventivo reúne 62 mulheres

Publicado em 21/03/2017 às 12:46 - Atualizado em 21/03/2017 às 14:13



A secretaria municipal de Saúde de Belmonte realizou a primeira campanha do ano para coleta do exame preventivo do câncer de colo de útero. A atividade aconteceu no sábado (18), com atendimento em horário especial na Unidade Básica de Saúde (UBS). Uma equipe multiprofissional esteve envolvida, formada pela médica Eliane Albarello, enfermeira Solange Tareli, fisioterapeuta Samara de Oliveira, bem como uma educadora física convidada, recepcionista e voluntária. 62 mulheres belmontenses fizeram o exame preventivo.

Conforme a enfermeira, Solange Tareli, o exame visa prevenir e diagnosticar precocemente o câncer de colo de útero, além de doenças do sistema reprodutor feminino. Destaca que, através da campanha se busca dedicar um dia especial à saúde da mulher, onde o foco se volta para as ações de prevenção para que as mulheres possam cuidar cada vez mais da sua saúde. De acordo com a enfermeira, o exame preventivo também faz parte das atividades de rotina da unidade, podendo ser feito nas terças-feiras, no período da manhã, e nas quintas-feiras à tarde, com agendamento prévio.

Juntamente com a campanha de coleta do exame preventivo, a fisioterapeuta do Núcleo de Apoio à Saúde da Família (NASF), Samara de Oliveira, palestrou sobre incontinência urinária de esforço (IUE). No encontro, as mulheres receberam informações relacionadas aos fatores que desencadeiam a IUE, os motivos que levam a musculatura do assoalho pélvico e os prolapso. Após a palestra, as participantes praticaram exercícios que proporcionam a conscientização corporal e o fortalecimento perineal.

# Vigilância Epidemiológica e Sanitária promovem capacitação

Publicado em 23/03/2017 às 15:00 - Atualizado em 26/03/2017 às 19:11

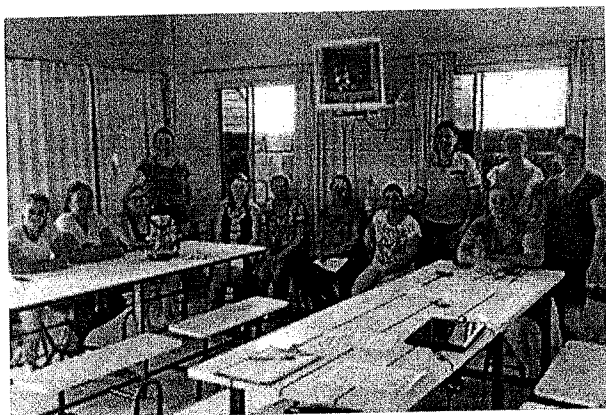

Merendeiras da Rede Municipal de Ensino e profissionais que manipulam alimentos nos programas municipais participaram de capacitação da secretaria municipal de Saúde de Belmonte, por meio da Vigilância Epidemiológica e Sanitária. O evento aconteceu na segunda-feira (20), no Serviço de Convivência e Fortalecimento de Vínculos (SCFV), com a presença de 11 profissionais. A enfermeira, Cristiane Stolarski e a fiscal da vigilância, Diane Pawlak, abordaram os temas: Doenças Transmitidas por Alimentos (DTAs) e boas práticas de manipulação de alimentos.

De acordo com a fiscal da Vigilância Sanitária (VISA), Diane Pawlak, o encontro foi promovido para conscientizar e capacitar as profissionais, oferecendo subsídios para o entendimento da situação em questão e para que se possa evitar contaminações e doenças transmitidas por alimentos, valorizando a qualidade do alimento e, sobretudo, a proteção à saúde da população. Diane afirma, que além do evento já realizado nesta semana, ainda neste ano acontecerão palestras e capacitações com profissionais da secretaria de Saúde, Vigilância Epidemiológica e Sanitária, onde o objetivo será a promoção à saúde, por meio da apresentação de diversos temas voltados a saúde pública.



# Profissionais da APAE de Descanso participam do encontro de gestantes

Publicado em 11/04/2017 às 09:40 - Atualizado em 11/04/2017 às 10:12



O trabalho de orientação e prevenção com as gestantes segue no município de Belmonte. Na última semana, no Centro Social, a secretaria municipal de Saúde, por meio das Equipes Estratégia Saúde da Família (ESF's) e do Núcleo de Apoio à Saúde da Família (NASF), realizou mais um encontro com o grupo de gestantes "Mais Vida", com a participação de sete mulheres. Esta atividade contou com a presença das técnicas da APAE de Descanso, que abordaram o tema: deficiências físicas, mentais, sensoriais e as formas de prevenção.

A enfermeira do município, Solange Tareli, afirma que estiveram presentes a fonoaudióloga, assistente social, psicóloga e orientadora pedagógica, promovendo atividades teóricas e práticas. *"O comparecimento das profissionais da APAE de Descanso fez com que as gestantes pudessem esclarecer dúvidas e obter informações sobre a prevenção e o tratamento de deficiências, conhecendo melhor o trabalho de cada profissional da APAE"*, destaca. A enfermeira explica que a APAE de Descanso é referência neste serviço para o município de Belmonte, atuando como parceira na prestação de atendimentos às pessoas que necessitam.

O próximo encontro do grupo de gestantes está agendado para o dia 2 de maio, com início às 8h30, no Centro Social de Belmonte.

# Começa Campanha Nacional de Vacinação contra a Influenza

Publicado em 17/04/2017 às 13:13 - Atualizado em 17/04/2017 às 13:26



A Campanha Nacional de Vacinação Contra a Influenza teve início nesta segunda-feira (17), estendendo-se até o dia 26 de maio. Em Belmonte, a meta da secretaria municipal de Saúde é vacinar em torno de 870 pessoas, sendo elas crianças de seis meses a menores de cinco anos de idade, trabalhadores da saúde, idosos com 60 anos ou mais, gestantes, puérperas (até 45 dias após o parto), professores e pessoas com doenças crônicas. Para receber a vacina, os munícipes devem procurar a Unidade Básica de Saúde (UBS), portando o Cartão de Vacinação ou documento de identidade.

Conforme a responsável pela sala de vacinas, enfermeira Cristiane Stolarski, o Ministério da Saúde, em parceria com as secretarias estaduais e municipais de Saúde está realizando mais uma edição da campanha de vacinação contra a gripe, visando reduzir complicações, internações e mortalidades ocasionadas por infecções do vírus da influenza. De acordo com a enfermeira, todas as pessoas inseridas nos grupos prioritários devem procurar a unidade de saúde de Belmonte para serem vacinadas e estarem imunizadas contra os principais vírus que podem levar a óbito. Cristiane alerta ainda, que há contraindicação para pessoas com histórico de reação alérgica grave às proteínas do ovo.

Nesta primeira semana, de 17/04 à 24/04, a prioridade é vacinar os idosos e pessoas com doenças crônicas. Após o dia 24/04, a vacina estará disponível para todas as pessoas inseridas nos grupos prioritários. O dia "D" de mobilização nacional acontecerá no dia 13 de maio, com atendimento na Unidade Básica de Saúde de Belmonte, das 8h às 17h, sem fechar ao meio dia. A secretaria municipal de Saúde também está finalizando a elaboração do roteiro de vacinação que contempla o interior do município, previsto para iniciar depois do dia 15 de maio.

# Saúde de Belmonte realiza encontro com pacientes usuários de insulina

Publicado em 22/05/2017 às 08:58 - Atualizado em 22/05/2017 às 08:58

Com a crescente demanda de pacientes diabéticos que fazem uso de insulina, os profissionais da secretaria municipal de Saúde de Belmonte estão realizando palestras de educação em saúde. Na última quarta-feira (17), na sala de reuniões da Unidade Básica de Saúde (UBS), a enfermeira, Solange Tareli, o farmacêutico, Nilmar Piroca e a nutricionista, Cristina Giongo, estiveram reunidos com o grupo de pacientes dependentes de insulina. Esta ação preventiva faz parte da Atenção Básica, por meio dos programas Estratégia Saúde da Família (ESF) e Núcleo de Apoio à Saúde da Família (NASF).

De acordo com a enfermeira, Solange Tareli, participaram desta atividade 14 belmontenses usuários de insulina. A enfermeira salienta, que o encontro serviu para repassar informações e esclarecer dúvidas sobre o uso correto da medicação, com explicações relativas à aplicação e armazenamento da insulina, insumos e formas de descarte. A enfermeira explica, que a conservação e armazenamento da insulina é tão importante quanto a sua aplicação, pois influenciam diretamente no tratamento e controle do diabetes. Solange destaca, que o encontro foi bastante importante para que os pacientes pudessem estar melhor informados sobre o uso correto do medicamento.

O farmacêutico do NASF, Nilmar Piroca, salienta que o armazenamento e transporte dos frascos de insulina precisam ser feito com cuidado, tendo em vista que esse medicamento é sensível a temperatura, umidade e luminosidade. Segundo Nilmar, a insulina deve ser armazenada na prateleira central de geladeira, com temperatura entre 2°C e 8°C, e não na parte baixa, alta ou na porta da geladeira. Esclarece ainda, que os frascos de insulina devem ser transportados em bolsas térmicas ou caixas de isopor com gelox, evitando alterações de temperatura. Nilmar afirma, que esses cuidados devem ser tomados para manter a insulina estável e própria para uso.

Conforme a nutricionista, Cristina Giongo, os pacientes dependentes de insulina também devem cuidar da alimentação. A nutricionista salienta, que os cuidados alimentares são fundamentais para manter os níveis de glicose no sangue normais, em virtude de que associados ao uso da medicação garantem uma melhora na qualidade de vida.

# Uso Racional de Medicamentos foi tema de palestra em Belmonte

Publicado em 12/05/2017 às 11:27 - Atualizado em 12/05/2017 às 12:18

A Campanha Nacional do Uso Racional de Medicamentos esteve em evidência no município de Belmonte. Nesta quarta-feira (10), a secretaria municipal de Saúde, através do Núcleo de Apoio à Saúde da Família (NASF), promoveu uma importante palestra sobre o tema, ministrada pelo farmacêutico, Nilmar Piroca, que fez diversas explanações para orientar a população e esclarecer que o uso inadequado dos medicamentos pode trazer riscos à saúde. A atividade foi realizada no auditório da Câmara Municipal de Vereadores de Belmonte.

Conforme o farmacêutico, Nilmar Piroca, a campanha é preconizada pela Organização Mundial de Saúde (OMS), em vista de que milhares de pessoas morrem por ano no Brasil vítimas de intoxicação, sendo que cerca de 30% dos casos são decorrentes dos medicamentos. Nilmar explica que o Uso Racional de Medicamentos significa tomar os remédios apenas quando necessário, de forma consciente e seguindo a prescrição médica e farmacêutica, evitando o consumo descontrolado. Destaca que o medicamento tem a função de curar, mas se tomado de forma errada, pode levar o paciente a óbito. Alerta ainda, que ao tomar o fármaco é preciso observar se o remédio é o correto, a dose certa e o período recomendado.

## INFORMAÇÕES SOBRE OS MEDICAMENTOS:

**Armazenamento:** A maioria dos medicamentos são sensíveis à luz. Portanto, conserve-os sempre em sua embalagem original, que foi extensivamente testada para proteção do produto. O local de armazenamento deve ser bem ventilado, sem umidade e sem iluminação solar direta. A temperatura deve estar sempre entre 15°C e 30°C para medicamentos de temperatura ambiente e entre 2°C e 8°C para medicamentos resfriados, como a insulina.

**Descarte:** Os medicamentos contêm substâncias químicas que acabam contaminando as águas dos rios e o meio ambiente se jogados no lixo comum. Portanto, procure o posto de saúde para o correto descarte de medicamentos vencidos ou que não serão mais utilizados. O descarte correto de medicamentos também salva vida.

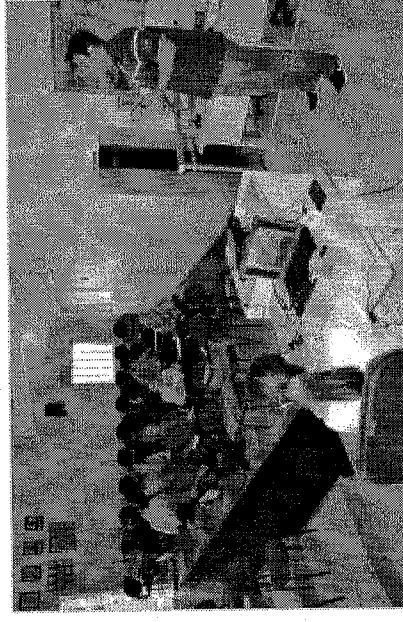

Balkar Imagem

Conforme o farmacêutico, Nilmar Piroca, a campanha é preconizada pela Organização Mundial de Saúde (OMS), em vista de que milhares de pessoas morrem por ano no Brasil vítimas de intoxicação, sendo que cerca de 30% dos casos são decorrentes dos medicamentos. Nilmar explica que o Uso Racional de Medicamentos significa tomar os remédios apenas quando necessário, de forma consciente e seguindo a prescrição médica e farmacêutica, evitando o consumo descontrolado. Destaca que o medicamento tem a função de curar, mas se tomado de forma errada, pode levar o paciente a óbito. Alerta ainda, que ao tomar o fármaco é preciso observar se o remédio é o correto, a dose certa e o período recomendado.

## INFORMAÇÕES SOBRE OS MEDICAMENTOS:

**Armazenamento:** A maioria dos medicamentos são sensíveis à luz. Portanto, conserve-os sempre em sua embalagem original, que foi extensivamente testada para proteção do produto. O local de armazenamento deve ser bem ventilado, sem umidade e sem iluminação solar direta. A temperatura deve estar sempre entre 15°C e 30°C para medicamentos de temperatura ambiente e entre 2°C e 8°C para medicamentos resfriados, como a insulina.

**Descarte:** Os medicamentos contêm substâncias químicas que acabam contaminando as águas dos rios e o meio ambiente se jogados no lixo comum. Portanto, procure o posto de saúde para o correto descarte de medicamentos vencidos ou que não serão mais utilizados. O descarte correto de medicamentos também salva vida.

# Belmonte prepara evento sobre Saúde do Trabalhador na Agricultura

Publicado em 22/05/2017 às 16:48 - Atualizado em 23/05/2017 às 20:17

Uma atividade de prevenção voltada à saúde dos agricultores acontecerá no município de Belmonte. A secretaria municipal de Saúde, através dos profissionais da Estratégia Saúde da Família (ESF's), Vigilância Sanitária e Epidemiológica, com apoio da Cooper A1, estará promovendo o 1º Encontro de Saúde do Trabalhador na Agricultura. O evento será realizado neste sábado, dia 27 de maio, a partir das 9h, no Centro Social.

Segundo a enfermeira do município, Cristiane Stolarski, com o objetivo de focar a prevenção, o encontro servirá para a abordagem de temas referentes aos acidentes de trabalho na agricultura e orientações sobre como agir frente às intercorrências. Cristiane destaca, que os profissionais envolvidos no evento farão esclarecimentos pertinentes a prevenção de acidentes de trabalho com motosserra, intoxicação por agrotóxico, primeiros socorros, notificações de acidentes com agricultores ocorridos no município, entre outros temas.

Cristiane afirma, que será disponibilizado transporte para facilitar o acesso dos agricultores ao evento. O primeiro roteiro iniciará às 7h40, no ginásio de La. Lajinha, passando às 8h pela entrada de Riquezinha, às 8h15 na estrada geral de La. Peperi, às 8h30 no ginásio de La. Tabajara, subindo pela La. Muller até o ginásio de La. Timbaúva, às 8h45. O segundo trajeto começa pelo ginásio de La. Santo Isidoro às 8h15, via estrada geral e ginásio de La. Bela União às 8h30. O terceiro roteiro terá como ponto de partida a estrada geral de La. Piaseski às 8h, passando pela estrada geral da região leste de La. São Jorge às 8h20, depois às 8h40 na estrada geral de La. São Jorge.

# Encontro de Saúde do Trabalhador na Agricultura reúne mais de 100 pessoas

Publicado em 29/05/2017 às 13:39 - Atualizado em 29/05/2017 às 13:47

Com o objetivo de ampliar as ações de prevenção, a secretaria municipal de Saúde de Belmonte, por meio dos profissionais da Estratégia Saúde da Família (ESF), Vigilância Sanitária e Epidemiológica, organizaram o 1º Encontro de Saúde do Trabalhador na Agricultura. O evento foi realizado no sábado (27), no Centro Social, com a participação de mais de 100 pessoas. O encontro contou com o apoio da Cooper A1.

As temáticas preventivas e de orientação para evitar acidentes resultantes de atividades agrícolas foram abordadas pela engenheira agrônoma e técnica em segurança do trabalho, Paula Stringhini, pelo técnico em agropecuária, Celso Pertile, pela médica da ESF de Belmonte, Eliane Albarello, pela enfermeira da ESF do município, Solange Tarelli e pela enfermeira da epidemiologia e sala de vacinas de Belmonte, Cristiane Stolarski.

De acordo com a fiscal da Vigilância Sanitária (VISA), Diane Pawlak, o encontro proporcionou o esclarecimento de dúvidas e a abordagem de temas relacionados a prevenção de acidentes com motosserras, intoxicação por agrotóxicos, legislação aplicada aos trabalhadores rurais, primeiros socorros diante de um acidente, notificações de acidentes de trabalho, além de depoimentos de pessoas que já foram vítimas de um acidente de trabalho na agricultura. Conforme a fiscal da VISA, o evento está inserido na programação de atividades direcionadas à saúde do trabalhador, que faz parte da área da saúde pública e prevê o estudo, a prevenção, a assistência e a vigilância a danos relacionados ao trabalho.

Ao término do encontro os participantes receberam um kit de primeiros socorros com necessário, ataduras e gases, que devem ser usados para amenizar o ferimento até o deslocamento da pessoa para ser atendida por um profissional de saúde.

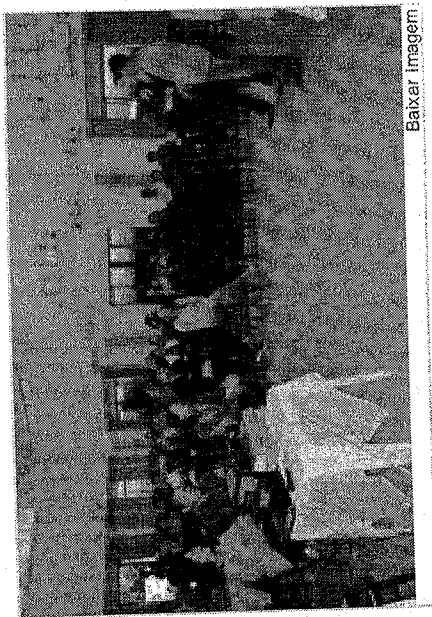

Baixar imagem:

# Administração prepara 2º Encontro da Mulher Belmontense

Publicado em 03/03/2017 às 11:09 - Atualizado em 06/03/2017 às 09:16

8 de março  
dia internacional da  
**MULHER**  
*parabéns!*



A Prefeitura de Belmonte estará promovendo uma atividade especial em comemoração ao Dia Internacional da Mulher. Através da secretaria municipal de Saúde será realizada a 2ª edição do Encontro da Mulher Belmontense. O evento acontecerá na próxima quarta-feira (08), às 13h30, no Ginásio Comunitário de La. Bela União.

O encontro tem como objetivo a conscientização da importância da mulher na sociedade e no entorno familiar. O evento contará com a presença da delegada de Polícia Civil, Joelma Stang, que falará sobre: violência contra a mulher, violência doméstica, violência psicológica e empoderamento da mulher. Todas as mulheres belmontenses estão convidadas para participar da atividade.

  
**Volmir José Frozza**  
Secretário Municipal  
de Saúde